臺灣日日新報
夕刊　十月二十七日

臺灣產業飛躍發展へ 新構想の對策樹立

經濟審議會總會開く

臨時臺灣經濟審議會總會は本島に於ける工業の振興、交通施設の整備擴充に關する基本對策の樹立を目指し新たなる構想の下に絶大なる期待をもつて本二十七日午前十時より總督府正廳に於いて長谷川總督（會長）司會の下に嚴かに開催されたが、劈頭長谷川會長の挨拶あり……

諮問事項

諮問第一號　臺灣に於ける工業振興に關する方策如何

説明　時局の進展に即應し臺灣に於て工業の振興を圖ることは特に緊要なるものあるを認む、依て臺灣に於て振興すべき工業並に其の確立に關する適切なる方策に付意見を求む

諮問第二號　臺灣に於ける交通施設の整備擴充に關する方策如何

説明　時局の進展に伴ひ臺灣の地理的特殊性に鑑み交通施設の整備擴充を圖るは刻下の急務なりと認む、依て之に關する適切なる方策に付意見を求む

內臺一體化の經濟圈

諮問事項の質疑應答

二特別委員會設置を決定

臨時臺灣經濟審議會特別委員會構成

第一特別委員會　審議項目　工業振興方策　委員二十五名（イロハ順）

○一宮委員　○石原委員　石川委員　林（安）委員　○戸水委員　大和田委員　林（旺）委員　大谷委員　○大塚委員　小倉委員　○加藤委員　○河村委員　金子委員　吉成委員　高尾委員　久保田委員　矢崎委員　野山委員　丘堂委員　那古委員

第二特別委員會　審議項目　交通施設整備擴充方策　委員十四名（イロハ順）

井上（國）委員　石原委員　戸水委員　陳委員　○大谷委員　○大塚委員　岡田委員　○加村委員　河村委員　莊田委員　中上委員　○後宮委員　齋藤委員　○後宮委員　赤司委員　許委員　水津委員　鈴木委員

（○印は特別委員會の幹事を兼ねる者なり）

東條首相歸京

【東京發同盟】東條首相は伊勢神宮参拜を了し二十七日朝大阪發午前九時三十分品川驛着歸京した

臨時臺灣經濟審議會總會開かる

南方政策基地臺灣 高度工業化を完遂

總督挨拶

今回臨時臺灣經濟審議會が設置せらるることと相成りまする各位に於かれましては時局柄極めて御繁多の所を委員に御就任下され遂々本總會に御出席を願いましたことを厚く御禮申上げます

本島が帝國の領土となりましてより既に四十有七年其の間一視同仁、內臺一如の聖旨を奉戴し官民一致協力、據拾經營に努めた結果は産業、教育、衛生、交通等各般の文化施設に於て驚異的なる進歩を遂げ今日の……

時艱克服に邁進 時局便乘案は自肅

次官會議で政府の方針説明

【東京發同盟】星野內閣書記官長並びに森山法制局長官は二十七日の定例次官會議に於いて夫々左の如く臨時議會召集の趣旨につき説明した……

星野官長　臨時議會召集の趣旨は議會を通じて政府の所信を徹底せしめ一億國民と共に時艱突破に邁進する體制を整へる爲……

森山長官　臨時議會の議事進行について……

委員臨席官を齋藤長官招待

英米援ソ呼號のみ ソ聯公然怨嗟の聲

三國關係破綻に瀕す

【リスボン二十五日發同盟】（延着）英米の對ソ援助は過般の大西洋會談に依つて決定され、その後モスクワ會議に依り具體化を見たがその實績は英米側の呼號にも拘らず頗る貧弱なもので……

冬宮に命中彈

獨空軍モスクワ夜襲

【ベルリン二十五日發同盟】國防軍司令部發表

一、ドネツ地區に於ける作戰は一段と進捗して居る

一、獨軍は各地で猛攻を續續して居る

一、獨空軍はドネツ河とドン河の中間及びモスクワ周邊並にウォルホフ東方に於て赤軍陣地……

中立法の修正

米政府筋書通り通過確實

【ワシントン二十六日發同盟】中立法修正は二十五日上院外交委員會の表決に見ても政府の意圖する所に向つて居る事は明瞭で……

商船武裝擴張案

米上院外交委員會可決

【ワシントン二十七日發同盟】米上院外交委員會は二十五日米國商船の交戰水域並に交戰國港への航行を可能ならしめる中立法修正案……

米沿岸警備隊に完全な統制權限

【ワシントン二十五日發同盟】……

獨ソ戰一段落後の次の打着を協議

獨總統伊外相會見內容

【ローマ二十六日發同盟】伊紙はヒ總統とチアノ伊外相の會見……

スターリノを ソ聯軍放棄

【モスクワ二十七日發同盟】ソ聯情報局は二十六日午後ドネツ盆地の工業中心地スターリノを放棄した旨發表した

佛印赴任の芳澤大使

來月三日寄臺

首相秘書官に廣橋氏發令

【東京發同盟】……

企畫院總裁秘書官任命

人事

三國志

（赤壁の巻）

吉川英治作　矢野橋村畫

(623)

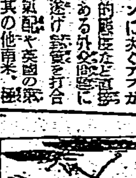

七　流（二）

濁々と水、山のやうな怒濤、そして岸打つ飛沫。この夜、白河の堤に、溺れ死んだ人馬の數はどれほどか、その大量なこと測り知るべくもない。……

秋に惱む拔髮の病原とは…
頭がボケて軀はだるく
根氣薄らぎ耳鳴り、肩凝りや
夜分眠れず手足痺れ痛む人も
—先づ血液に御注意—
排毒と貧血に
フルチン錠
無代進呈
東京市京橋區　吉田學研究所

臺灣神社祭典第一日

寫眞［上］は奉納舞樂「浦安の舞」［下］は早朝より陸續と續く參詣者の群

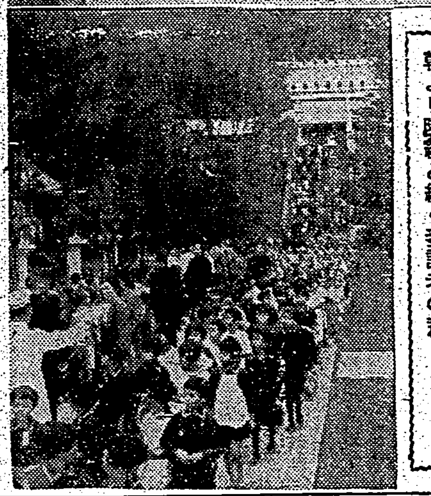

臺灣神社例大祭

擧島・御神徳を仰慕
けふ御鎭座祭齋行
神前に五彩の雲描く「浦安の舞」

宮前町區會で　奉納子供相撲

臺灣神社參拜の市民の注意事項

武漢攻略記念日
漢口で各種記念行事

【漢口二十七日發同盟】去る昭和十三年十月二十七日我が精鋭なる部隊が武漢三鎭を完全に占領、

昂まる銃後の支援
九月中、海軍への全島國防恤兵獻金　總計二萬九千餘圓

九月中に於ける六百萬島民の海軍への國防恤兵獻金品總計は二萬九千四百六十七圓八十八錢で

演技賞授與
島民劇發表大會の優秀俳優に

三笠宮同妃兩殿下
御結婚御奉告へ御西下

【東京發同盟】三笠宮　同妃兩殿下には神宮を始め山陵に御結婚御奉告の爲め二十七日御西下あらせられた、この朝　殿下には御軍裝凜々しく御洋裝の　妃殿下と御同乘、厚東別當、土居事務官、田邊御附武官、高尾御用取扱等を随へさせられ午前八時四十分自動車にて青山東御殿を御出ましに成り同九時東京驛を發御西下あらせられた、二十七日午後五時四十一分山田驛御著油屋旅館に御一泊、二十八日午前九時四十分外宮、同十時二十五分内宮に御參拜、次で二十九日畝傍山陵、桃山御陵、三十日伏見桃山御陵、泉山各御陵に御參拜の御後三十一日午後三時二十五分東京驛御著御歸京あらせられる

防諜と遵法昂揚へ
愈よ固き心構へ
二十九日から　臺北州で時局講演會

爆彈・燒夷彈より　恐るべき流言蜚語
根井臺北州警察部長談

"轉た離郷の感"
田中全中佐○○部隊長に榮轉

勇武の人・永野中佐
新高級副官就任の辭

全島教育功勞者表彰式
卅日公會堂で

國婦武藤會長島都入り

援護事業の強化へ
全島厚生事業大會
三十一日から　臺北市公會堂で

米國の一般大衆は　派兵援英に反對
督府嘱託　紐育駐在官江口氏歸臺

軍國の乙女慶子さんに
遙々内地から激勵の書簡

白衣勇士招き慰問演藝會
大稻埕演藝園　七日公會堂で

澤氏の遺骸密葬

土性善九郎氏

今夜のラヂオ

あすの天氣

商況(廿七日)

東京短期前場

かぜ・頭痛に　ノーシン錠

改訂版　新學期　農大の講義錄　農大農學講座　農大農業講義　農大拓殖講義　内容見本無代進呈　東京農業大學刊行會

日本香油　毛髮の天然食養　大阪石澤號

養母みん儀永々病氣療養中の處藥石無效廿六日午後八時死去仕候間此段辱知諸彦に謹告仕候　追而葬儀は十月廿八日午後四時桃園本願寺に於て相營可申候　昭和十六年十月二十七日　桃園　喜舍場朝興　女　定子　親戚代表　清水源次郎　平松貞次　會葬御禮　富山可誠

ニキビ　吹出物に　美顔水　美りとひきに　美容藥としても　N.11―109

内燃機界ノ最高峰　ヂーゼルヤンマーエンジン　農工用移動式 2―3―4―5馬力　H型 5―17馬力　DM型 50―120馬力　台北市京町一丁目 株式會社 山岡内燃機台北支店　電五〇六〇番

文部省制定　大日本青少年團歌　作曲 中村陸子　文部省撰定 青年進軍歌　ビクター

Columbia　東亞の音樂　豫約發賣　カペエ協會　絃樂四重奏曲　田邊尚雄氏解説　胡桃割人形　組曲　輕音樂選

コロムビア　11月新譜　さうだその意氣　愛の赤十字　白衣の乙女　大日本青少年團歌　なんだ空襲

健い肌　康な肌　美い肌　スキンコロンはつよいすこやかな美しい肌をつくる化粧水　アイデアル　キスコロン　東京 高橋東洋堂

結核時の榮養補給に　強力ビタミンB劑　オリザニン　三共株式會社　SANKYO

南方共榮版

共榮圏諸國と殊更に絶縁 自縛する蘭印貿易
領内必要商品の獲得に惱む

南洋協會臺灣支部囑託　緒方正

皇紀八佛印兩國の經濟的交渉として蘭印が日本を顧みず、亞米利加英帝國及び蘭印の日本排斥的態度をとつたことは蘭印が經濟的に積極的攻勢の態勢をとつたことに外ならない。即ち日本側に於てもその報復手段として輸出取締法施行規則に基づき蘭印を含ましめたのみならず

和蘭資産凍結 を實施せざるを得なかつたのである今や日本と蘭印は經濟戰の火蓋を切つたとも云ふべきである。然しながら蘭印の立場から見れば……

蘭印のうち三割七分九厘を蘭印に依存してゐたのである。これに對し蘭印が全面的輸出統制をとつた結果國に影響は如何に

○蘭印の輸出

	千盾	%
佛印	一八、〇九〇	一・八
支部	一八、〇八	〇・三

輸出の八億八千二百五十七萬四千盾の七分五厘が蘭印の輸入であつたのである

今や之等の國 と蘭印の貿易は殆ど立ち往生となつてしまつてゐる

支部より所謂上海物としての蘭印輸入は

	千盾
綿布	一、二六
其の他織物	四三
糸類	一〇五
衣服類	二〇四
計	四、九〇

この非常時下にあつては供給地の少ない上海綿布に對しても蘭印の期待は甚だ大きかつたのである

歐洲より綿布 の入荷を期待し得ぬ今日、日支兩國よりの輸入に見込が立たぬとすれば蘭印としては亞米利加に頼る以外に方法はないのであるが、亞米利加としてもさう安々と引受ける譯にも行くまいし、又引受けたとしても蘭印へ入荷するまでには一年近くの日數を要すると見るべきであり、然も最近のインフレ傾向にあつては蘭印側としては消費を節約する以外に道はないのではあるまいか

佛印より蘭印 に供給してゐるのはインドネシア大衆の主食たる米及び食膳になくてはならぬ魚類と米を供給してゐる。魚類は百七十七萬八千盾で米は四十二萬四千盾である。また佛印からセメント三十七萬七千盾が輸入されてゐる

この數字は泰國の魚類六百三十七萬三千盾、米五百九十一萬九千盾に比較すれば、遙かに小額ではあるが

泰國は蘭印に とつて米と魚類の最大供給者である點より見るときは、今後の印度支部半島の事態に對して蘭印が關心を持たざるを得ないのは故あるかなである

又支部へは何を與へてゐたか

	千盾
石油	六、六〇
砂糖	四、三三
護謨	一、五四
キナ	七六
コプラ	一、〇六
パーム油	七五〇

更に佛印へはどうか

	千盾
石油	一、四二
煙草	一、一五
キナ	一三

以上の如く見るとき、日本の立場を特に英、米蘭に深く懸念される商品に感謝せしめて觀る時、更に同時に支部佛印何れにとつても石油が最も支配的重要性をもつて來るのである。即ち

日本の主張す る大東亞共榮圏より英、米、蘭の經濟的封鎖が石油を斷つか否かに因つて極東は明るくもなり、暗くもなることになるのである十月四日蘭印當局が蘭印が物資をソ聯向け輸出してゐることはソ聯が對獨戰を遂行してゐる事實に鑑み、蘭英明瞭且つ不可避的結果である從つて右の如き蘭印の方針は今後も變更されぬであらう、蘭印はソ聯と外交關係を維持してゐるが、護謨、錫、ボーキサイトその他の物資はソ聯の望むままに供給する積りだ

と日本に對する非友好的行爲のみならず、かかる意圖を敢て表明するに於ては陋劣であらう

香港の通信機関
重慶機關紙"大公報"も流入禁止

【上海發】最近香港より上海に歸來した華商談に依れば、第五列の策動に神經を尖がらす香港政廳當局では時局柄諜報通信の往來に注意し各郵便局に各國語に精通した檢査員を多數配置、内外通信に對する檢閲は頗る嚴重となつてゐる

緬甸に醫療隊派遣
米國マラリア防遏聯盟の援蔣

【盤谷發】米國マラリア防遏聯盟では武器貸與委員會の協力を得て最近ビルマ公路沿道建設工事のマラリア病治療に派遣するため、百萬弗を支出し醫務員七十二名を派遣することになつたと云はれてゐる

また當局は重慶機關紙大公報の流入を禁止し入船ごとに水上警察官を派遣し嚴重なる檢査を行ひ搬入を不可能ならしめてゐる

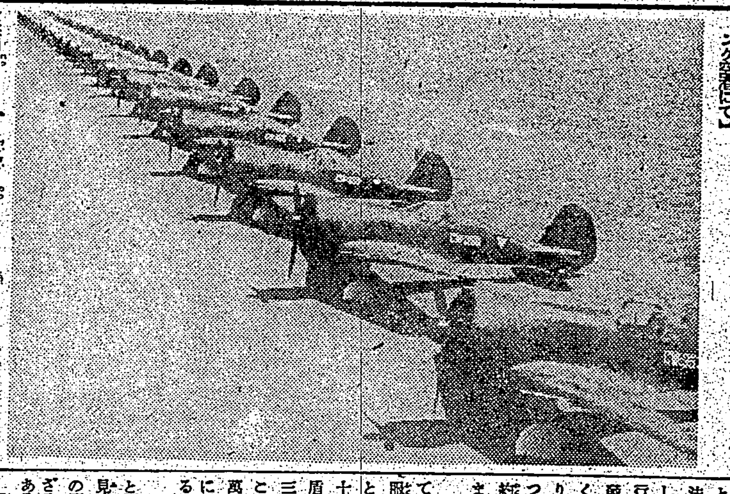

蘭印に到着した英國製軍用機　カーチス・ライトニ一型、馬力は四馬力で上昇力大、機種不明【爪哇、バジデング空港にて】

日本と蘭印は經濟戰の[illegible]

元來蘭印の持つ經濟的能力は主として輸出用原料物と農業を基礎とする世界市場への原料供給者としての生産的能力であり、又他面世界工業諸國の製品の捌口としての消費的能力である。此の兩面の能力が相當深い關係にあつてのみ蘭印經濟は圓滑に推移し世界經濟の發展へと通じて行くものである

最近十二ケ年 間の蘭印經濟史を見ても如何に他の輸出が蘭印輸出商の貿易を多く買ひ取つたか又支部及び日本商品供給が蘭印の重大利益であつたかは理解するであらう。

然るに蘭印政府は大東亞共榮圏に入つてゐると信ぜられる各國への全面的輸出統制を實施するのみならず、日本資産の凍結をも實施したことに付ては、蘭印が今後の對東亞貿易を如何に處理せんとするものであるか聊か知る由もないが

是等の措置に より蘭印が非常な危險に曝されるのではないかを憂慮せられるのである。以下かかる新段階下に於ける經濟狀態を昨年度の統計を基礎として檢討して見よう。先づ蘭印の輸出入狀態を見れば次の如くである

○蘭印の輸入

	千盾	%
佛印	二、六五〇	〇・四
支部	一〇、二六九	二・四

即ち東亞諸國は蘭印の總輸入四億三千二百三十八萬五千[illegible]

何時回復するか、部分的に緩和されることになるか、又禁止めぬものがあるが、蘭印政府は此の通商の一點を要求にさへ輸入禁止を解除しても對抗的に必要な商品を有する大供給者に對して最明の保證を出したが、その大部分は日本品と覺しきもので、十月の爪哇正月を控へて市場は全く例年の賑はひを失ひ冷たく硬く固定してしまつたと報ぜられる

蘭印の在留邦人壓迫
關係外人も家宅搜索受く

【蘭印文島發】この程スラバヤより廈門に引揚げて來た邦人某氏は次の如く最近の蘭印市場を語つた資金凍結令以後蘭印官憲の在留邦人監視は甚しくなつてゐるが邦人と通商關係を有する外人までも家宅搜索を受け殊に甚だしき者は手持ちの商品を取上げられ在留邦人は手持ちの商品を下にある邦人は手持ちの商品を最も多かつたジャヴァでも現在百名位しか殘つてゐない樣だ、引揚げる者は廈門、上海行きが大多數を占めてゐる。英米の蘭印に對する工作は相當露骨化してゐるのは確かだ

海南島點景
(2) 料理店
文と繪・山下昌風

一階は店舗で、二階三階が大小幾つかの室になつてゐる。料理は脂つこくなく至極日本人向に淡白なもので、これも風土影響であらう。

島民の味など極めて淡白で口の中でとろりと溶けてしまふやうな、若さはりのどくぞくする内地の支那ソバ等とは隨分の差だ。メニューを見ると「田鶏何々」とある。これは蛙料理だ。南支一帶は有名な蛙食料理で蛇料理もあるさうだ。田鶏位なら内地にでもあるのだし蛇食には入らない。

都南島にはマッチが少いさうでサービスの姑娘等は線香を持つて來て煙草の火を付けて呉れる。線香一本でも約三十分以上は火持が良いのだから、マッチよりよほど經濟的だ。

臺灣の家庭

再生する重要物資
家庭に冗品死藏ないやうに

現代の戰爭が偉大なる武力戰であると共に、國力を擧げての戰である事はいふ迄もない事ですが、この戰爭を遂行する上には直接間接に必要な物資の生産供給が圓滑に行はれなければならないのです。

直接戰爭に 消耗されるものとしては兵器、彈藥を始めとし被服、糧食、運搬機材、通信機材等がありますが、その消耗される量は實に莫大で、戰爭が長期化され、規模が大きくなればなるほど、この必要量は增大するのです。

資材の原料、または材料たる物資は如何なるものかと申しますと鐵鋼類を初めとして、銅、ニッケル、錫、亞鉛、アンチモニー等の非鐵金屬類、マグネシウム、アルミニウムの輕金屬類、ゴム、木材、羊毛、皮革、麻、木棉、セメント、また重油、ガソリン等であります。これらの物資が我が國では決して十分と云はれるだけ生産されないので、戰爭目的達成のために

人口增强の問題
少くとも一家庭五人の子供

國家の繁榮には人口の增强が絶對に必要です。昔では人口が殖えてはそれを養ふだけの食料が得られないとか、すべてに職を與へることが出來ないといふ問題があつて人口を無暗に調節しなければならぬと考へられてゐました。

こ れは今日になつてみると、誤つた考へ方で國威が盛んになれば自らそれらの問題は解決するものです。そして東亞共榮圏の確立が我が國民の双肩にかかつて來たこの際、人口の增加は緊要のことです。人口增加には、我が國で特に高い乳幼兒死亡率、結核死亡率の低下をはかることも必要で、昔育てれたやうに少く生んで丈夫に育てることも大切には大切ですが、最も肝腎なのは出生率を高めることです。

支那、ソ聯邦のやうな人口增加率の高い國國を控へてゐる我が國は、殊に强大な人口が必要ですが大正九年の千人につき三十六人を最高に、出生率は低下するばかりで現在では三十人臺を割りました

こ の第一の原因は結婚年齡の遲れたことです。結婚年齡は現在は結婚の平均年齡が男二十八歳、女二十四歳で、子供數は一夫婦平均四・二人程度です。結婚年齡は男女各々三年早め、少くとも平均五・一人の子供數が望ましいのですが、これは大正十四年程度の結婚年齡と出生率で、これで初めて昭和三十五年に一億の人口を

確保することができるのです。

國民にかうした注文をしても、生活費が到底足りないとか、子供の教育にも不自由するといふ議論があります。政府としては、多子家庭の税金を安くするとか、家族手當の支給、教育費の輕減その他の優遇法を實現して、安んじて生活し、子供を育てるやうに、一日も早く手を盡すつもりでゐます。

しかし根本は國民各自の理想の認識であつて、國家永遠の發展といふ點から、結婚報國の實を擧げて貰ふことです。

卑 近な例で申しますと、收入の多い家庭が一般に子供が多いかと言へば必ずしもさうではないのですから、初めから質素な夫婦本位の生活を望むことなく、努力して永遠の發展を目ざすことが肝要です。

また獎勵金を與へるとか、優遇策を講ずるとかの一つや二つの事によつて決して人口增强の實は學がるものではありません。ドイツなどにその例を見るやうに、政治全體が人口增强に向つて初めて實現できることです。例へば官吏の採用にも、住宅を與へるにも子供のある者を優先的にし、教育の方向もすべてその方向をとることが大切です。(厚生省人口局總務課長床次德二氏談)

即ち最小の 物資で最大の效果を擧げるやうに工夫する事が大切です。一般國民として、殊に家庭婦人として如何にすれば物資動員の國策に貢獻する事が出來るかと申しますと、結局あらゆる物資の消費を徹底的に節約するといふところにあるのです。先づ私共の家庭であると思ひます。例へば紙にしても我が國では凡ゆる方面で相當に不足してゐるのですから、今かりに一人が一日に一寸平方の紙を節約致しますと、全國では一日に四六版三百六十頁の本が一萬六百八十三冊出來て一年間ではその本を積み重ねると、新高山の三十倍の高さとなります。衣服にしても穴があいたのへつぎあてたのを着るが惡い等といふやうな自由經濟當時の身勝手な心を捨てて國策へ順應する心構へを忘れてはなりません。

次に廢品を 愛用してこれを有效に利用するのは物資の不足を補ふ意味で極めて重要な事であります。資源の回收、廢物利用の徹底化は現代の日本にとつてもつとも急務とされてゐます。

家庭生活の廢品と申しますと、例へば、古紙、古鐵、古綿、古布、ブリキ鑵のやうな屑物、これ等は再び有效に用ひられ、また古釘、古新聞、古雜誌も再生され、反古紙、地下足袋等も再生され、また古雜誌、包装紙、紙袋等に再製される、その他捨ててゐるやうな古綿、シャツ、靴下、毛皮類なども再生して立派な繊維、毛布、帽子となつて戰線に使用されます。

かう考へて 見ますと、家庭廢品の回收も物資の動員に貢獻では、意外の貢獻をなす事があります。各家庭の要所を預かり、その衣食住の中心となる家庭の御婦人方は創意と工夫により非常な國策に一致協力して邁進すべきです(——宮府物資課長、齋藤氏談)

主婦の心得

退屈時の赤ちやん

赤ちやんは退屈の時も泣きます。手足を出し、腰に力を入れて手足をふんばつて泣くのは退屈の知らせで、この時は玩具をみせるとか外に連れ出して氣分を換へてやるとニコニコします。

洗濯の上手な タイの女

三週間にわたるタイ國の經濟視察を終へて過般歸臺された高商教授鈴木源吾氏に最近のタイの話を伺つて見ませう。

改めて申上げるまでもなくタイ國の事情については既に映畫や新聞、雜誌で御承知のことと思ひますので私があちらに行つて特に感じた事、經驗した事を簡單にお話して見ませう。私共があちらへ行つた時は一番氣候の好い頃で寒流から避暑にでも行つたやうな感じでした。ハノイにも寄りましたが、僅か一日、二日で引き返して來たので非常に惜しかつた感だけが印象に殘つてゐます。主として泰の都バンコックと南泰を廻つてきましたので特に目立つたのは(あちら)(こちら)國家建設の文化水準を引きあげようとして服裝改善に

首相自らがだしぬけに官吏廻りをやつたりして、服裝の取締りをやつてゐる事です。女子のペヌンと云ふ腰卷と褌を兼ねた泰古來の服裝も禁止され、女にはスカートをつけ、帽子を被るやう勵勵され、男は長ズボン、ネクタイ、帽子をきちんと着用しなければならないやうになつてゐます。特に男女の靴が非常にやかましく言はれてゐます。

(盤谷の)大學を或日訪問しようと無帽で車に乗つたことがありました。大學がどちらへ行くかと訊ねますので、大學だと云ひますと、帽子がないと駄目だと、車夫に注意され苦笑した事があります。新聞社の人が役人を訪問したけれど帽子がなかつたため面會出來なかつたり、映畫に行つて長ズボンにネクタイ、帽子と定めの服裝をしてゐなかつたため、切符を買つて貰へなかつたり數々の笑へないナンセンスにぶつかつたことは何か考へさせられるものがありました。

(タイの)女性について深く感心した事は、洗濯が上手なことです。邦人の家庭に女中に住込んでゐるものがかなりありますが社宅にシャツなどをぬいで一寸ほつておきますと、いつの間にか洗濯をし、きちんとアイロンをかけてきます。仕上げもこちらの洗濯屋に劣らない程上手で、まるで洗濯屋を雇つてゐるやうなものです。

生活用品は簡素に
無駄な家具、食器を排除

文化の發達と共に人間の生活は益々複雜化してゆくばかりです。平和時代にはそれもまた生活を豐かに趣味化するものとして許されるでせうが、かういふ時代には出來る限り生活の簡易化をはかり、物質的にも精神的にも無駄を省き全力を擧げて國策協力に集注すべきです。

生活の簡易化 に私共の周圍を見廻してみませう。單に生活用品だけを見ても、いかに無用な浪費物が氾濫してゐることでせう。裝飾的な役割を一歩も出ぬ家具の類、實際は使つたこともない食器の類が綺麗となく蒐はれてある食器戸棚、三度の食時の度に使ふ茶碗や皿など

にしても節約にすれば、どんなにでも數は減らすことが出來さうです。

商工省はこの ほど東京大阪の高島屋で國民生活用品展覽會を開催、質用的で簡素、且つ原料の適正な使用をはかつた時局下の生活用品としてふさはしい二百餘點を發表しました。この中には、今まで金屬を使つてゐたスプリング、蝶番把手、洋傘骨子、ネヂなども代用品で立派に工夫されてあり、或は茶碗の蓋を小皿に轉用して、食器の數をはぶく工夫、帽子もそれら幾らかの材料と工夫など新鮮味が見られます。

洋髪香油　ルール　黒椿　大阪弘陽油株式會社

商況(廿七日)

東京短期前場 / 東京長期前場 / 東京短期日歩 / 東京銀行實株 / 東京國債前場 / 大阪短期前場 / 大阪長期前場 / 大阪短期日歩 / 大阪綿布前場

[illegible]

婦人倶樂部　十一月號　大評判

特輯　安心して持場を守れ!　力强くわが臨戰態勢

いざといふ時日本とこの裏表の準備。各方面責任者が確信ある答へ

▲(食糧)食糧は絶對保證する……
▲(醫療)時局下國民の醫療對策……
▲(勞力)勞働力の臨戰態勢……
▲(輸送)物資の輸送はかく確保……
▲(金融)戰時下の資金對策……
▲(防空)防空の要諦……

母乳不足と人工榮養母親心得　醫學博士

赤ちやんの死亡率は人工榮養の失敗が多い。

罹病率の多い兒童結核の豫防と治療法
材料不足時代の榮養對策(肉類の巻)
學校卒業か嫁入まで娘の錬成座談會
大日本一の優生結婚新家庭訪問
戰死に輝く妻の靈を護りて
西南戰爭と西郷隆盛夫人……木村毅

民間藥草(採取法と用法)

評判小説　美しき職能……菊池寛　女の手……舟橋聖一　國民花……川口松太郎　櫻花の國……中野實　母よ歎く勿れ……加藤武雄

特輯　冬の子供服と少國民服　實物大型紙と作り方

特輯　古い衣類の活用と繰廻し秘訣集

定價五十錢

主婦之友　十一月號大評判

婦人子供冬の簡單服

國民必讀　家庭の防空　陸軍航空部隊難波中佐指導

臨戰下の家計の實驗
▼防空用の家庭用品一切の作方
▼戰時下ドイツの隣組……山田わか
内職で增收した體驗
熱なく效く味噌灸……駒井博士
婚期を過ぎて結婚に成功
海軍砲術將校の座談會
臺灣の主婦の愛國座談會

防寒　毛絲編物集

子供　型紙付　足袋・靴下集

▼冬のお惣菜料理十七種
▼和服の美容仕立獨習法
▼冬の下着類一切の繰廻
▼代用乳の簡單な作り方

五十錢(送料二錢)　東京神田(振替一八〇)主婦之友社

お國を護る大事な手足

怪我、やけどのお手當はオソで……

早いほど癒りも速い!

主効　怪我・やけど・皮膚病・ぢ疾・ひび・あかぎれ・凍傷・たむし・水蟲

二十錢・五十錢・一圓

オソ本舗　都南莊

痩せた兒が肥りだす

腸の弱い子・痩せてゐる子　病氣しやすい子に試されよ

ネオネオギー

わが子供をもつた苦勞や、わが兒が病弱の時の心配といふものは並大抵ではありません。かうした世の親達にぜひお勸めしたいのは、新しく研究されたネオネオギーといふ藥であります。

乳兒・幼兒にこれを與へると、胃腸が強められて、消化と吸收力が增しますので、全身の榮養狀態がよくなり、腺病質の兒も見るからに丈夫になります。

これは、ネオネオギーが乳幼兒の腸を根幹から強化するから

元氣……

學校……

【藥價】月一圓二十錢。徳用三圓・九圓。藥店にあり。直接は左記へ……

東京小石川區……日本微生物研究所

改訂版　新學期　農大農學講座　農大農業講義　農大拓殖講義　東京農業大學刊行會

會葬御禮　富山可誠　清水源次郎　平松貞夫

Columbia　カペエ協會　カペエ絃樂四重奏團

輕音樂選

成層圏 (101)

廣津和郎作
大貫松三畫

蓼科行き（一）

眼の前に三浦の顔が迫つて來る。それが矢鱈に大きくて、眼が獸の眼のやうなあやしい光でぎらぎらしてゐる。――あや子は突きのけようとするが、何か自分のか細い手では突きのけられないやうな重さで、それがのしかかつて來る。

彼女は誰かを呼ばうと思つた。何でも母を呼んだやうであつた。併し聲が少しも出ない。――と息のつまりさうな苦しさで眼が覺めた。

彼女は兩手を胸の上に載せて寢てゐたので、今の夢もそのために見たのだつたかと氣がついたが、併しその夢の中で、自分が餘りに無力で醜態であつたといふ事が、夢が覺めた後でも心苦しかつた。――眼が覺めてゐる時は、自分で自分の醜さを押しつけてゐるのであるが、心の底には、そんな醜さが隱れてゐるのかも知れないと思ふと、何かひどく不愉快であつた。

あの男はあのままであきらめてしまひさうもない。さういふ點では鞭波ドクトルよりも三浦の方が始末が惡い氣がする。――どれかられも蓼科の廻りにあんな風にして待伏せしてゐるのではないだらうか。――さう思ふと何か蓼科に行くのが億劫な氣がするが、併し今からそんな弱い氣持になるのは間違つてゐる。それに第一そんな氣持になる事は自分らしくもない。その位の事におびえるなどといふ事があるべきではない……

彼女はぼんやり天井を眺めてゐた。いつになくひどく疲れた氣がする。

「あやさん起きた？」

母がさういひながら彼女の居間に這入つて來た。手に角封筒の郵便物を持つて、心配さうな顏をしてゐた。

「お早うございます。今起きようと思つてゐましたの」とあや子は半身を寢床の上に起した。

「冴子が熱が出たんだつて。手紙でさういつて來たんだよ。八度五分もあるんだつて……」

「あら、まあ、どうしたんでせう。もう夏以來熱なんか少しも出なかつたのに」

「大した事はないつていつて來てゐるんだけれどね。自分でも手紙を書けた位だからつて」

「さう……ちよいとした風邪引き位ならいいけれど、若しさうでないとすると……」

あや子もいつか母の心配に捲き込まれて來た。彼女は母から冴子の手紙を受取つて讀み始めた。

「もう一度お醫者さんに診て貰はなければいけないと思ふがね」

「……それにその手紙にもある通り、朝晩は蓼科はもう大分寒くなつて來たらしいから、そろそろあすこも引上げなければいけないね」

「もう少し樣子を見て、熱が下つて來たら、わたし日曜日にでも蓼科へ行つて來ても好いことよ。土曜日の晩に夜行で行けば、荷物片付けに一日かかつても、月曜日の夕方には歸つて來られますわ。さうすれば學校を一日も休まなくても濟みますもの」

「さうね。若しかしたら、さうして貰はうかね」

母子がそんな話をして居た翌日の午後、冴子から電報が來た。

「タイオン九ド五ブニノボル スグコイ」

昭和文學の深さ
（上）三代目の試煉

豐田三郎

明治文學、大正文學、昭和文學とならべて來ると、われわれの昭和文學は近代文學がはじまつて以來三代目にあたるわけである。明治文學が江戸文學の殘滓の後に剛健な創始者の役割を演じ、それを受けついだ大正文學が一つの見事な開花を示したとすれば、昭和文學の役割はどのやうなものであらうか。家を保持する場合に、創業と隆盛のあとをうけた三代目が必然的に大きな試煉をうけるやうに、われわれの昭和文學もまた大きな試煉の前に立つてゐる。

それは單に混亂とか、沈滯とかいふものではない。混亂もあり、沈滯もあるが、それ以上の意義的な高揚をみのがすことはできない。われわれはややもすれば文學からはみだす新たな現實に接した。現實そのものの魅力が文學者と文學の存在をみとめないかのごとく支配した。しかし、それは必らずしも文學の敗北ではなかつた。明治大正の文學が足をふみ入れることをいさぎよしとしなかつた領域にまで昭和の文學は平氣ではいりこまうとする。あらゆる現實は同時に文學でなければならないといふのが今日の文學の疑ひぶかい信條なのである。一方、現實もまた新たな現實だと自己主張するよりも、新たな文學かのごとくよそほふことを有利とするほど、文學の效用もひろく一般的になつてゐたのである。

昭和文學において、題材は非常な地域的擴大を見た。日本文學の舞臺は、日本內地から東亞全域へとひろがつたのである。從來の作家のやうに東京に坐つてゐては描けない現實ばかりである。しかも、その現實は平常の姿でなく、非常の局面に立つてゐる。われわれの理解したことは、平常とは決して恒常ではあり得ないし、また非常が平常でありうるといふ事情である。

最初には單に地域的なひろがりであつたものに、質的な變化がくはへられた。かつて面白く意義のあつたものも現在は全く面白くもなく意義もない場合が多いことは周知の事實である。

質的な變化とは要するに現代を解釋する意味が變つて來たわけで、現代のための現代はあり得ず、未來につながる現代が考へられねばならない。

また時間的な領域でも昭和の文學は一つのエポックを劃しようとしてゐる。それは歴史が現代によみがへつてゐる事實がしめすものである。千年あるひは百年前における、われわれの先祖とわれわれとの親密な接觸點がみいだされたことである。歴史にたいする嘆美的な、あるひは人間的な關心を超えて歴史の秩序そのものの意味に參入しようと轉化したのが見られる。われわれは直接歴史につながり、歴史が大きな現代のうちに包まれてゐるのを實感するのである。空間的擴がり、非常、歴史との三つはいはば一つの現實のあらはれにすぎない。そこに昭和文學、乃至はわれわれの文學の特質があるやうにおもはれる。

夏の夜（文展特選） 木下克己

第四回文展評
（下）第二部、洋畫

森口多里

第二部の洋畫の方では、作品が一般に小さいので、會員七人の作が一室に並び、その間に審査員の作品が交り、その室（第三室）に手堅い作品の代表が揃つた感がある。

中澤弘光の「閑居」は、この作家の持ち味のデリケートな色感が未だ衰へざることを示し、感覺的で雅化の興味のみを追求する若い作家達に反省を促してゐる。

中村不折の「仙果」は若い婦女に對するこの老作家の感覺の若々しさを鑑賞せしめるのみ。□□の「貝」には寫實的な筆觸があるが色感が人工的で感覺を惡しうさせてゐる。山下新太郎の「少女」はこの作家の好む所のやうな赤の諧調で統一され、富の黒でそれを引締めてゐるが、この黒がもつと出しやばつた方がよかつたと思ふ。石井柏亭の「朝陽城外」有島生馬の「夏の食卓」藤田嗣治の「少女」等はこれらの作家としては、特に出來のよいものとは云へないであらう。

審査員の中では大下春嗣の「Nの肖像」が穩健のやうな明るい美しさに整つた感銘を齎せてゐる。小磯良平、小山敬三、中村研一、青山義雄等はそれぞれの特性的な色彩を小さくまとめてゐるので、取上げるほどの感銘がない代りに破綻もない。寺內萬治郎の「山村朝色」は全體として色感が豐かで、藝術的な雅化もこれはこれとしてまとまつてゐる。遠くの方の屋根やバスを描いてゐるところに、この作家の感覺が感ぜられる。長谷川昇の「秋淡」は筆觸が荒れてゐるやうに思はれる。マチスの影響を引く筆と色調を作品に高めないやうに□□れるのである。□□の「藤棚上の靜物」は筆觸が配色である。鈴木□□の「夏の湖畔」は手際よくあつさりと仕上げただけのもので、自然に對する熱意が缺けてゐる。

中川一政の「新裝女優」は作者の熱意を十分示してゐる。それは現實を表面的現象として見ることから深く奧へ踏み込まうとする熱意である。そして現實を總體的の色彩による構成に化してゐるが、それが美にまで高められてゐるかどうかといふ點では疑問がある。ここではその熱意を買ふだけであり、他の審査員の作品には取立ててあげるほどのものはない。凡庸作もあれば無知な作品もある。

特選の中には、案外によいものがある。木下克己の「夏の夜」の如きは壁畫の埃溜りを計畫しない素直に出てゐる作品、つまり自然に對する愛情の持てるものである。胡桃澤源人の「秋花」は、その自然の裝飾化の效果によつて認められたのであらう。必ずしも獨創的な裝飾化とはいへないが、要領よく行はれ、空氣の感じも相當出てゐる。

青木達彌の「海」は、殊更に暗い色彩を使つて自然の不明な美しさを塗りたてたところに、一部の傾向を代表するところのものがある。かういふ作品には、陰翳に盲目的に感激したところがあり、知性を缺き、從つて自然の觀察が沒却されてゐる。

中村琢二の「女會まる」は構圖はよいが、雅化が安易であり、陰影に變化がもればよく見えるであらう。

渡邊武夫の「老園長館長T氏さんの肖像」はその黒い色の配色の效果に於てそれぞれ他の效化を□に見せてゐる。喜多村知の「仁王像」は、未完成を裝うた線の效果をねらつたところに頭のよさを示してゐるが、手のデッサンは狂つてゐる。林鶴雄の「草と子供」は平凡、ただそのおとなしい描寫が、好感をかち得たのであらう。しかし特選は公平であつたと云ひ得るであらう。

支那の名優と戰時演劇（五）

安藤德器

宣傳劇團の對峙

現在四川省立戲劇實驗學校、國立戲劇學校、雲南省立戲劇職業學校、國立戲劇專門學校等があるが、短期の戲劇訓練班は各省、各黨部に配屬され、演劇を通じて重慶の直接指導機關としてゐる。が、孩子軍、老太婆劇隊、未亡人劇隊等は敵匪に踊つて被占領地區を巡廻してゐたほどである。

過般、日劇でロッパ一座と共演した山西俘虜劇團の如きもその一例であり、我方に就ては大民會がトラック演劇隊を試演し、遼東劇隊として中支の各地を巡廻公演して歡呼された。五、一五の後藤映畫君が遼東劇團の主宰となり「大喜馬拉」のモデル高橋光山氏が劇長として活躍してゐた。目下は南京國府宣傳部に附屬して、民衆宣撫に大童になつてゐる。私は遼東劇團育ての親である馬淵大佐の招請により、昨夏南京に於て「宣傳と宣撫」を講義したのであるが、要員將校特別教育に「支那芝居要一」紙の「戰時演劇政策」を講ずるに際つて愕然としたことを告白する。

彼等は指導原理として、毛澤東の所謂「新民主主義」をテーゼとして日滿反奸をモットーに、無智の大衆を煽動してゐる。

第一期 抗戰的運動期
第二期 中間對峙期
第三期 反抗抗戰

……盛行のデマと流説を劇にはめインチキな台詞と共に無智の大衆に、和平安民の反汪宣傳、抗戰謀略を誇大に鼓吹してゐるのは大事の前の小事として閑却されぬのである。

書評

◆歸農兵（小島良介譯）獨逸民族作家ワイーヘルトの小説を譯したものであらゆる心情を喪失して故鄉に歸つた歸農兵が、闘ひのない困惑の生活を送るが、遂に土の生活の中に生命の歡喜が微笑むと云ふ主題を扱つた絶望から希望への小説である。（四六判紙裝二六八頁一・五〇東京市京橋區銀座西一ノ三實業之日本社）

◆ダントンの死（青木重孝譯）僅か二十三年六ケ月と云ふ短い生涯を以て死んだ獨逸の鬼才ゲオルク・ビューヒネルの作品全集で、佛革命の一局面を捉へて當時の社會と民衆とを描いた戲曲「ダントンの死」、悲愴な狂詩人の姿を描いた短篇「レンツ」、生の歡喜を謳つた喜劇「レオンツェとレーナ」、彼の作品の頂點とも云ふべき戲曲「ウオイツェク」の四篇を收めてある。ドイツの民族に根をおろした作家として、その作品は注目すべきであらう（四六判紙裝三三二頁一・八〇東京市神田區小川町三ノ八白水社）

短歌 樋詰正治選

わが留守に召集令状來たらばと兄 言ひ置きて心る妻を叱り居む　松尾 君代
あかつきの空にひらめく日の丸の旗 仰げばそぞろ涙わき來る　今泉 光代
現世に會ひ難しと我時にして思ひしつ人は今遙り來ぬ　大沼 正
水平線にたなびく雲に光さし波の中より陽は昇るなり　羽咲 志滿
朝またき花の一枝を折らむと伸ばしたる手に露の散るなり　篠原 伸信
しろじろと茗荷の花は沼に咲けり あはれとぞ思ふ荷車の路べに　篠原 伸信

獻金 馬公要港部援

★九月中國防獻金（馬公海軍武官府）

一一圓七六錢臺中州能高郡マシトバオン社男女青年團員五十一名代表結城丈雄、四圓臺中州能高郡黃氏賢玉、九圓二〇臺中州能高郡カンタバン社バリハカンナセン外一名、五〇圓同埔里街榮新治郎、一〇圓同番地カト社高砂族八十名代表鹽田虎男、二〇〇圓高雄州東港郡東港街徐玉鳳、徐賢民秀鳳、四五圓臺中州豐原郡潭子街二イ、五〇圓住所不明緒チカ、三圓臺北市內一考外交員、一〇圓新竹州大溪郡呂游氏等、二五〇圓臺中州南投信用組合長二木俊彥、五〇圓臺北市龍山國民學校職員兒童代表原田萬太郎、一五〇圓臺北市大平町稻江公民行表所代表田川明子、一圓同太平町陳氏月雲、四〇圓臺南市田町臺灣南部無盡株式會社代表吳山哥造、五〇圓高雄州東港街保甲聯合會長、五圓同東港郡施英老、三圓六〇錢新竹州竹東郡柴水源外二〇名、二二圓彰化市彰化內興保一二五圓同彰化中部和洋雜貨卸商組合李試、一〇圓同中央分團防火班有志十二名代表多賀谷富久、六圓同大和國民學校同窓會代表小野七郎、五圓一〇錢彰化市役所職員一同代表大井文次、一九〇圓二〇錢高雄市新濱町南光造船所勞務者有志、五〇〇圓臺中市卸市場青物部構內元臺中市果菜荷受組合代表黃森玉、四〇圓新竹州大湖郡民啓昭、二〇圓同李增福、三圓花蓮港廳花蓮郡午來忠治、四圓八五錢臺南市錦町主婦ノ會代表大敗昇太郎、五〇圓臺南市竹篙厝鞍府西部指導所代表三浦寅發、一〇〇圓同桌町四〇高進河、六九圓二四錢同臺南州新豐郡安定某組合代表、二圓同南門國民學校少年團代表由木子夫、一〇〇圓同東門町松村庄文治、三〇圓同田町顏阿九、一〇圓臺南州東石郡雜穀商同業組合代表黃順讚、一五〇圓臺北市臺北州下酒香煙造業者組合長黃根、一〇圓同圓山町代表張承長、四〇圓同宮前町大川喜義、五〇圓昭和町外尾雪、五〇圓屏東市榮町村岡俊一、六〇圓高雄州鳳山郡酒田伊務松、五圓同林園農業專修學校寄宿舍生徒代表黃連碧、五圓同代表陳錫明、五圓同代表甄瑞瑛、三圓同小港庄洪石皓、三圓同林園庄登碌、三圓同黃萬逢、三圓同港子埔黃先進、一九圓九一錢新竹州苗栗郡四湖庄民一同代表清水盛雄、二七圓同四湖信用販賣購買利用組合員一同代表張忠盛

閑化の彌次喜多

[illegible]

本社主催 日本棋院 十人拔大碁戰

第八局の七
四段（四目半コミ出し）五先 藤田梧郎
四段 鈴木秀子

持時間各九時間 一分以內切捨

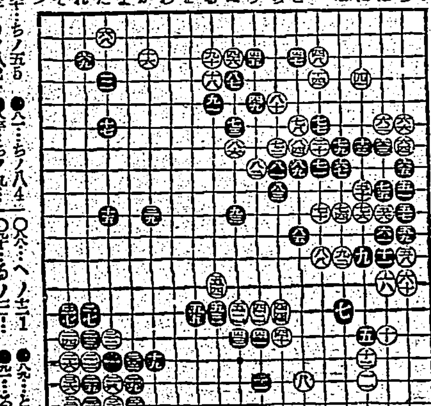

[illegible]

振替は黒損

觀戰記

[illegible]

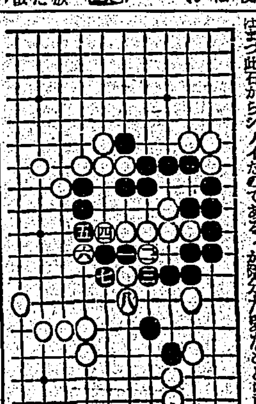

參考圖

二十四棋士 勝繼戰

（第五十七回の第8局）香落 ▲五段 長谷川清二郎 ○段 建部和歌夫（圖は前局一五手迄）

△建部（持駒） ▲長谷川（持駒） 歩歩

▲四六歩（1分） △同桂（7分）
▲四七金（一） △五五歩（一）
▲同銀左（一） △同銀（一）
▲同銀（一） △五八銀（1分）
▲四六銀（一） △同馬（1分）
▲五八金（一） △六四馬（2分）
▲六六銀（一） △四六歩（1分）
▲突金引（一） △四七銀（一）

指手百四五手 持時間各六時間
消費時間 ▲五時間三十八分 △五時間四十分
【長谷川氏二回勝三回目】

失着の四六同馬

觀戰記 金易二郎

攻めも攻めたり、受けも受けたり、火華を散らして兩雄は鎬を削つた。

落城かと見えた長谷川君は危機一髪の底で受け止め、四六歩となつた譯である。

と、建部君は追擊の手を伸して同桂と應戰、續いて敵の四七金には五五歩の猛撲――然し、この五五歩は疑問だ。

血氣に逸つた感がある。茲は四一飛――飛の威力を無視せずに活用しないと、武器不足の惧れがある。

敵の駒が首を括つたのも一瞬……續いて建部君は銀を拂るや、側も目振らずに、一直線に敵の牙城へ、物凄い勢ひで、五八銀と打ち込んで行つた。

「あつ！」長谷川君は思はず驚倒する許りの叫びをあげた。悲鳴を吸ふ手が錯綜の城の隙にふるへてゐる。

兩君とも持時間が盛迫――長谷川君はノータイムで四六銀と、敵にとつて唯一の手割りをはずし、敵の同馬に五八金、巧みに凌いだが、建部君の四六同馬は不注意、當然四七銀成が正當であらう。

木村名人講評

下手四六歩で敵の攻めを誘ひ、攻擊力の不足に乘じて指切りに導かんとしたのは賢明である。就中四六銀は敵の面表に出て至當である。

上手四六同桂以下に無理筋だが歩切れの現狀では恐らく已むを得まい。同桂は六四馬と指切り形だがこれ以外では收局を免れぬ

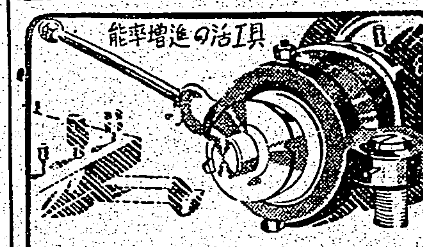

ノンストップチャック

ツクチヤルノ出來事止チ盤旋
全完・切便・度精
各種旋盤二取付容易

代理店募集

大阪市北區堂島濱通 電話北濱0006番
發賣元 伊藤喜商店
九州支店 福岡・小倉店 大阪町・東京店 京橋二

百日せき

小兒せき專門藥 銀粒 咳滅

肺炎せき 感冒せきには

小兒の體質にピッタリ合ひ、溫和で副作用がなく、キメ早く、細粒で服みよい強心と治病を兼ねた此の專門藥で輕いうちに徹底的治療を計つて下さい。

全國藥店ニ有 品切ノ節ハ直接本舗ヘ
藥價 二十錢 三十錢 五十錢 一圓

大阪 天滿橋 ヒヤ奇應丸本舗 振替大阪二三六〇番

一・〇〇〇國際單位DAの球

一日一球

A・D・真子と一粒の肝油ミタビ…大きさを小豆位に

貴生堂のビタミンDA剤 大人用 小人用 百日分 二圓 一圓

ビタミックス

貴生堂 東京銀座 發賣元

婦人良藥

サフラン入 參人 藥草湯

婦人病に良く效きます……

大阪市 藥草湯本舗 株式會社

世界最高ノ建造物 特許 ウェバー式鐵筋コンクリート煙突

設計施工 東洋コンプレッソル株式會社

（創立明治四十年）

東京市麴町區丸の內二丁目十四番地 大阪・門司・台北・大連・京城

純正二重割 日染 NISSEN ポレオン錠

適應症 曲・淋・膿漏 蓄膿症 瘍・疔 面疱 中耳炎 扁桃腺炎 其他あらゆる化膿性疾患

特徵 内服により血液、體組織へ殺菌性、抗菌性を賦與し以て病原菌を殺滅して治癒せしむるを特徵とす

包裝 6錠 20錠 100錠

製造發賣元 日本染料製造株式會社 一手販賣元 株式會社 稻畑商店

日乃本式手押ポンプ

常時の護り……非常時の備へ

來れ大空も！ 備へよ國民！！

國產初の本式手押ポンプの出現 堅牢なる木製家屋の必需品

操作簡便實驗の上御納 價格低廉（型錄進呈）

製造發賣元 日本金屬木工株式會社

大阪市浪速區反物町一三二九番地（太田ビル內） 電話攝川三〇三二番・三三四〇番

ブルトーゼ

補血 強壯

一面榮養 一面治療

疾病治療の要諦はそれぞれの對症療法と共に衰弱消耗に對し造血及び蛋白補給により榮養狀態を改善強化するにある。ブルトーゼは唯一の消化性鐵蛋白製劑にして各種配合劑の獨自の對症效果と相俟つて一面榮養一面治療の使命を遂行する

ブルトーゼ
カルシウムブルトーゼ
ヨードブルトーゼ
キナブルトーゼ
グアヤコールブルトーゼ

株式會社 藤澤友吉商店 大阪・東京・京城

新しく完成されたる 蓄音器の針

一本で三〇〇回使用出來る節約針

○五大特長○ 一本で三〇〇回使用出來る節約針 音の美しき音色 二本の針にて音の高低自由に調節可能 代用レコード盤を損傷せず ピックアップの壽命延長

線解音針 チクオンキノハリ

新發賣

登錄商標 センカイ

製造發賣元 芳祥堂 大阪市北區曾根崎二ノ二四

各デパート 楽器店 時計店に有 特約店募集中

化膿性疾患に

中耳炎 扁桃腺炎 產褥熱 敗血症 化膿性外傷 疔・癤 淋疾性諸疾患

ルジール錠は化膿性疾患の病源体たる葡萄狀球菌、連鎖狀球菌、淋菌等に對し、内服のみにより所期の目的を達す。即ち本劑の作用機轉は對症療法と異り、內服により吸收されて直接細菌を撲滅し、且つ組織球、白血球の喰菌作用と相俟つて病原菌を殺滅するにあり。

★主成分は本邦新方スルファミン

〔包裝〕 二〇錠 一〇〇錠

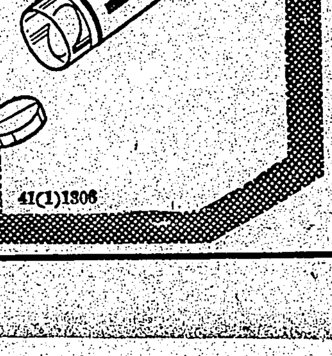

ルジール錠

製造發賣元 株式會社 武田長兵衛商店 大阪 ★ 東京代理店 株式會社 小西新兵衛商店 東京

41(1)1306

宿望の新合成！

女性卵胞ホルモン劑

高單位

エスチモン

4・4'-ジオキシ-α・β-ジエチルスチルベン

新合成のエスチモンの特長は……

…單に、その作用が天然の卵胞ホルモンに一致するだけでなく、更に一步進んで ☆內服の效果が注射と同樣確實なこと ☆毎製品の效力單位が均等正確なこと ☆安價なこと等、治療界多年の要望に應へ得たことにあります。ですから卵巢機能の不全、缺落に基く……

月經不順・月經痛
更年期障害の頭痛・神經衰弱
四肢冷感・指掌角化症

…等に對し、少量で極めて活潑に奏効し不快症狀を解消します

一錠…二〇〇〇國際單位

注射液 〇・二瓱 〇・五瓱 一・〇瓱……各五管
錠 劑 五〇錠……三圓 一〇〇錠……五圓四十錢

製造發賣元 株式會社 田邊五兵衛商店 大阪市東區道修町
販賣元 株式會社 田邊元三郎商店 東京市日本橋區本町

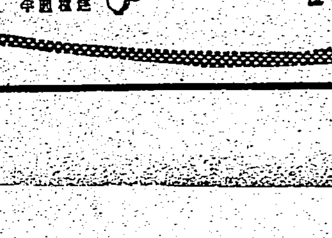

臺灣日日新報
本日四頁

皇后陛下護國の英靈に御拜

基地臺灣への輿望 實現方策を討究

臺灣經濟審議會第一日の成果

臺灣産業經濟の再編は今や内外時局の緊急なる要請の下にその整備確立が必至の要態となり東亞共榮圈確立の建前からその施策には内臺一體化の綜合的計劃化が特に要望される所である、斯かる全日本的觀點から今回四日間に亙つて開催されつゝある臨時臺灣經濟審議會は先づ南方基地臺灣の重責を擔ふ重大要請、工業の振興確立策及び鐵道船舶港灣等の交通施設の整備擴充策につき本島一個の理想案ではなく全日本の資本と技術がその實行性を實證する所の貴重なる意見を答申する點に特に重大なる意義あるものである、ここに今回の經濟審議會の重要なる生命があるのであつて、委員、臨席官等の眞剣なる態度が窺はれる譯である、既に廿七日午前中の總會に於て臺灣の工業、交通施設の確立擴充は南成經濟圏を中心に内臺一體化の下にその方策を樹立する大綱決り地方經濟としてでなく直接中央經濟機構の重要經濟の構成部分として緊密なる關聯性を具現することとなつた、從つて本島の不備、缺陥は直ちに全日本のそれであることがここに確認さるべく、二十七日午後より實際の工業、交通兩部門の特別委員會に於いて早くもこれらの具體策につき活潑なる論議が遂げられた、今この要點を見るに前項の如く第一特別委員會（工業）に於いては工業確立基礎條件として電力と石炭問題が取上げられたが何れも高度國防國家急速確立の立前から非常時性を反映し、本島工業化につき極重なる論議が交され第二特別委員會（交通）に於いては資材、資金の供給部面に對し本島の重要性が强調され、國に國策として臺灣の交通施設が中央に認識される必要あることが來臺の委員並に臨席官にも承認される點である、本島交通の整備强化は一つには現に食糧國策に貢獻する所、米、糖に於いて特に重大であるが又今後重化學工業の本島に於ける發達は運輸機關の窮屈なる時局下物資供給の不圓滑を南方に廻して臺灣の果す大きな役割を擔ひ南方經濟開發を促進するに寄り臺灣の果す役割は蓋し愈々重きを加へるであらう、第二日以後に亙つて討議さるべき審議を期して待つべきである

臺灣の重要性確認 自ら物資補給の道

第一、第二特別委員會經過

本島産業經濟の再編成に依り銃下の國際情勢に即應する本島經濟建設の基本要綱決定に資すべき臨時臺灣經濟審議會は絶大なる期待の裡に二十七日府正廳に於て蓋を開けたが既報午前中に於ける總會に續いて午後二時半から先づ殖産局長を座長に推して既定の第一、第二兩特別委員會別に夫々委員長選定の結果は第一特別委員會では藤山愛一郎氏、第二特別委員會では大谷光瑞氏（二十七日は大谷氏不參の爲石原廣一郎氏が代理）が夫々委員長に決定、之より一同兩分の會場に分れて特別委員會の審議に入る

◇第一特別委員會（工業）

第一特別委員會では實際的見地よりの工業の振興に關し之が基礎條件たる電力及び石炭につき論議が重ねられ、先づ電力に就ては金子、石川、加藤、久保田の各委員より發言があつた、委員等の發言を要約すれば、臺灣に於て電力を興す好條件として低廉な建設費が擧げられるが之を必ずしも電力料金の低廉を意味せぬとの質問を混へた極めて專門的な意見が開陳されたが、電力料金に關しては尚今後個々の産業について討議することとなつてゐるので以上を以て一應論議を打切り、次いで石炭について鄭行、鈴木、金子の各委員より發言があつて、即ち臺灣の石炭殊に有煙炭の埋藏及び其採掘方法につき具體的な……

◇第二特別委員會（交通）

同委員會では交通問題に關する總括的論議が行はれ、臺灣の交通、或は之を中心とする官民側各方面活潑に行はれた、即ち井上（岡野氏代理）井上（孫）、河村、陳、中上、齋藤、荘田、岡田（加藤氏代理）、石原各委員より發言があり、要點は現下の國情に鑑み物資の給源は必ずしも豐富ならず又此際交通全般の整備擴充には相當の資金を要するとの説明、資材計畫に對する質問にして特に河村、井上（孫）兩委員からは、臺灣は南方共榮圏の基地と云はれるが之をより强く主張、認識さすべきである、臺灣の重要なる立場を考へるなら諸條件の如きは自づと解決を見るべきものではあるまいかとの適切な意見が述べられたのに對して各委員とも同感の意を表す

かくて第一委員會は同四時四十五分、第二委員會は同四時廿分を以て夫々第一日の日程を終了した、なほ同審議會第二日は二十九日午前九時より引續き兩特別委員會を開催、殊に各産業部門の……

委員、臨席官を總督招待宴

長谷川總督は二十七日午後六時半より官邸に臨時臺灣經濟審議會出席の委員臨席官を招待、森岡同審議會事務局長、參與、係長、奥田米穀、中村法務兩局長及び安住、西村兩秘書官陪席の下に晩餐會を開催、先づ長谷川總督より

國運の進展、國際情勢の推移に伴ひ臺灣に課せられたる使命も自ら重さを加へつつあるのであつて之が要請に應ずる爲め臺灣に於て工業振興並に交通施設の整備擴充は大第に其の緊要性を増し來つたのであるが斯く相熟して茲に經濟審議會開會と相成つたのである、之が開會の時期に關しても刻下の國際情勢、先般來の國內事情に照し果して最適なりや否やを危惧致したのであるが今日一歩遲れを取ることは取りも直さず明日の臺灣にとつて百歩の遲れを意味することに相成るので敢へて御參集を願つた次第である、既に各位に於かれては十分御看取の事と存ずるが本島は官民一致全島一體となつて新情勢下の臺灣を新たなる角度より眺め國策の要請に即應する新臺灣の建設に邁進せんとする熱意に燃えてゐる次第である、此の秋に當り斯く各位の熱心なる御協力に依り有效適切なる臺灣經濟建設の基本要綱が決定せられることと相成れば帝國全體の爲に又臺灣統治の爲に誠に有意義なることと存じ各位の御參加を衷心感謝してゐる次第である

との意味の挨拶を述べて杯を擧げ一同の健康を祝して乾杯、之より主客打解けて食事を共にしつつ交歡談を交へ、同八時半和氣藹々裡に散會した

官界新體制の實施 産業界に先行の要

翼賛議同　申達要綱を決定

企畫案と別個に 農林省機構整理

更生課、勞務調整課新設

青壯年國民登録 今月末を期し愈よ實施

金屬回收に勸告文

內務、商工省地方に通牒

農産物配給に 農業兩倉庫借入

全購聯、綜合對策を研究

翼賛議同けふ 議員總會開催

對臨時議會策

東亞家畜防疫會議 滿洲國の議案決定

日華蘭經濟懇談會

土國も樞軸傘下へ 羅國石油の輸入に成功

比島空軍强化誇示

米空軍總司令官任命

ロビン乾船渠 罷業入り

英商船の修理に甚大影響

レーニン廟も モスクワ退去

獨經濟使節と ム伊首相懇談

援蔣輸送船舶 復航を利用

ブ特使華府歸著

日本印刷文化 協會創立

外務辭令

人事

今日の府報

臺日時評

大臣の等級

安岡正篤

東條内閣の誕生と共に大臣の選ばれがまたいつもの如く異常の興味を以て衆目の注視する所となつた古今の歴史を按じてみるに、大臣の任用でも亦代議士の選擧でも、同樣であるが、最初は家柄とか財力とかいふやうな其の人に附隨してゐる形式的要素が重きをなしたが、やがて政治に於る實際的努力が勃興するにつれて、個人よりは當該階級の代表適格が要求せられ又國際相互の權衡が考へられるやうになり、更に民衆の覺醒進歩と共に……

感冒 テラポール錠 THERAPOL

鼻 のんで治す藥 付け藥や洗滌ではなく飲んで治す内服藥 説明書進呈 肥厚性鼻炎・鼻つまり・蓄膿症 新發賣 鼻療 太平社藥品部

普通文官講義
臺灣在住獨學者の登龍門！ 每年春施行の普文試驗
本年度の内務省普文合格者發表 本會會員既に五割！
＝速成科で來春四月の臺灣普文征服へ！！＝
臺灣總督府では、每年四月臺北・臺中・臺南の三箇所で普通試驗を施行、其の都度合格の本會々員は、直ちに判任官として、颯爽と諸官廳に奉職して居る。今や日本は聖戰五年、大東亞共榮圈の確立に邁進しつゝあり、爲めに官界は資格ある少壯有爲の官吏をどしく採用する方針であるから、官界進出を望む獨學者諸君にとつては、又と得難い絶好機會である。本會は之等官吏の養成に貢献すること廿九年、其の歴史と經驗により國民學校卒業程度の獨學者を指導し、合格就職せしむること既に一萬數千名の多きに達した。官吏たらんとする獨學者諸君は此の機を逸せず速刻本會速成科に入會、百戰百勝の精鋭講義に學べば、短期獨學にて來春の同普文に悠々合格可能！
本年度受驗者三千百餘名を集めた本年度の内務省普通試驗は、合格者一八六名といふ嚴選振にも關らず、本會々員は、冠を獲得した本會員十七、八歳の年少者を始め、既に全合格者の五割を占め、又々通信教育界に好話題を投じたが、猶調査の結果は悠々六七割に達すべき此の素晴しい成績は本會講義録が如何に優秀卓拔であるかを實證したものである。
本新聞名を記入三錢切手を同封して見本を請求あれば 講義内容見本 受驗界 文官 二點進呈
東京市澁谷區明治神宮表參道 大日本通信法學會

戰線慰安 野村胡堂名作選 全八卷
江戸の紅葵 B6 四〇〇頁 定價二・〇〇 〒・一四
大名の娘 B6 三六〇頁 定價一・六〇 〒・一〇
南海復讐王 B6 四〇〇頁 定價二・〇〇 〒・一四
泣かぬ右門 B6 三六〇頁 定價一・六〇 〒・一〇
甲武信ケ嶽傳奇 B6 三八〇頁 定價一・八〇 〒・一〇
風流活人劍 B6 三八〇頁 定價一・八〇 〒・一〇
闇を劈く者 B6 三六〇頁 定價一・六〇 〒・一〇
磯川兵助功名噺 B6 四〇〇頁 定價二・〇〇 〒・一四
（内容見本進呈）東京・銀座・西八ノ五 振替東京五四九五五 合資會社 學藝社

社説　澤氏の殉難と抗日テロ對策
民衆も共同連帶の責任あり

一

最近重慶の抗日テロ事件が、上海、廣東、厦門等わが占領地區内に頻發し、[illegible]

二

[illegible]

三

[illegible]

閣令公布を待つのみ
石炭統制會 成立準備成る
全國炭坑を根本的に調査

【東京本社特電】[illegible]

電力の開發は工業の開發を促進
臺灣經審委員 石原産業社長 石原廣一郎氏談

【基隆電話】二十七日基隆入港の便船で來臺した臺灣經濟審議會内地側委員石原産業社長石原廣一郎氏は左の如く語る [illegible]

局營南廻線
運行計畫その他を發表

鐵道部で

▲概説 [illegible]

▲路線の名稱

▲事務所の設置

▲運轉回數

▲旅客運賃

▲運輸施設

▲鐵道、自動車相互關係

▲小荷物及貨物運賃

▲結び

第三四半期 內地製機器申請
十月末日迄に提出

[illegible]

全國醬油統制會社創立

肥料關係委員招待

貿易統制會機構案成る
きのふ報國聯盟より當局へ建議

【東京發同盟】[illegible]

貿易業に於ける統制會要綱案

▲A 機構【内部機構】[illegible]

▲會員 [illegible]

國家要請に即應の産業組合新體制
改正法を繞つて座談會開催
本社主催

[illegible]

△出席者 [illegible]

わが通商陣確立へ
共榮圏内に有能な商務官派遣
水野外務省通商局長談

【大阪發同盟】[illegible]

工場物件火保料率
本島も内地所定のものを十一月一日から準用實施

[illegible]

【東京發同盟】[illegible] 內地側新料率

改正令に依る"產組新體制座談會"本社主催（臺北市公會堂に於て）

新竹神社でも奉納相撲賑ふ

背祭、市制一周年に沸く

內外商況（廿七日）

株式 仕手關係の區々商

兜町前場況

兜町後場況

東京短期後場

東京長期後場

東京長期總取組

東短取組喰合

大阪短期後場

大阪長期後場

《北濱展望》

絲況

大阪綿布後場

橫濱生絲前場

橫濱生絲後場

爲替

神戸爲替

正金建値

上海爲替

島內現株相場

財界株界

米飯だけでは○
…榮養が萬全でありません
Bの併用で完全榮養化が行はれます。Bの補給にはエビオス錠を運用のこと。
エビオス錠

臨戰下の家庭必備の十一月號
婦人俱樂部
安心して持場を守れ 力強きわが臨戰態勢
食糧は絕對に保證する……食糧管理局長官 湯河元威
時局下の國民醫療對策の一端……厚生省衛生局長 加藤於菟丸
國民皆勞！勞働力の臨戰態勢…厚生省勤勞局長 鹽原時三郎
物資の輸送はかくして確保さる…鐵道省運輸局長 長崎惣之助
戰時下の資金對策……大藏次官 谷口恒二
防空の要諦……内務省防空局長 藤岡長敏
◎學校卒業から嫁入りまでの娘の錬成座談會
◎母乳不足と人口榮養の場合の母親心得
◎大日本發明協會 少年發明家の父・母と受持先生の座談會
▲戰死に輝く妻の靈を護りて…
▲肉類不足時代の榮養對策…
▲獨逸の主婦が作つてゐる馬鈴薯料理
▲家庭の金屬回收早判り問答…
▲厚生省推奬の民間藥草・採收法と用法
▲家庭重寶ページ
女の手…舟橋聖一
美しき職能…菊池寛
櫻花の國…中野實
母よ歎く勿れ…加藤武雄
民花…川口松太郎
特輯 冬の實用子供服と少國民服試作品
折込 冬の子供服と少國民服の實物大型紙
特輯 古い衣類の活用繰廻し秘訣集
定價五十錢 大日本雄辯會講談社

新刊 科學の動員
企畫院次長 工學博士 宮本武之輔著
定價二・二〇 送料〇・一四
改造社

十一月號 婦女界
特輯・温くて働きやすい 健康婦人子供服集
◆冬の經濟洋裝案内書！
◆編物と婦人子供服外套代りのカーデガン・冬向きワンピース…
◆保健中心の婦人子供服
溫い實用婦人子供服型紙
特輯 我が家の冬支度帳
ツーピース仕立方
働く婦人の結婚觀を訊く
推進する力…
在刑者の歌…
戰時下家庭常備藥と其の手當法…
隣組共同炊事一週間のお獻立…
冬と育兒…
花暦 濱本浩
火線の母 額田六福
定價六十錢 婦女界社

時艱克服祈願の市民 夜を罩めて參拜

奉納催し物に島都賑ふ

臺灣神社例祭の二十七日、朝から[illegible]秋空に惠まれて市民の參拜の群は[illegible]

市民相撲大會

臺灣神社祭典奉祝市民相撲大會は二十八日午後一時から新公園相撲場で[illegible]

けふの奉納催物

は左記の通りである

△浦安の舞―午前十時臺灣神社大前 △能樂―午前十時同境内能樂殿 △菊花展―終日同境内 △子供相撲―朝から夕刻迄臺灣神社境内 △生花大會―公會堂

△市民相撲大會―午後一時から同四時迄新公園相撲場 △劍舞、歌謡曲、舞踊―午後一時から午後四時迄公會堂 △現代舞踊、歌謡曲、日本舞踊―午後七時から同十時迄二回―公會堂 △映畫―午後七時から二時間―新公園音樂堂

全國民戰友となり 防空必勝を期せ

第二次防空訓練の所見 防衛總參謀長河邊中將講演要旨

【東京電話】全國民を擧げて第二次防空訓練は二十五日多大の成果を收めて終了したが訓練の總指揮に當つた防衛總參謀長河邊四郎中將は二十六日午後七時二十分から二十分間AKのマイクを通じて「第二次防空訓練に際する所見」と題する[illegible]國民の新たな決意と奮起を促した(寫眞は河邊四郎中將)

[illegible]

三笠宮同妃兩殿下 きのふ山田御着

【山田電話】[illegible]

閑院總裁宮殿下台臨 濟生會會員章親授式

【東京電話】[illegible]

篤志家に木杯下賜

【東京電話】[illegible]

浦江少尉 [illegible]

國運進展に居留民 滅私奉公の進軍譜

明朗大廣東に逞しき息吹き

[illegible]

座談會出席者

[illegible]

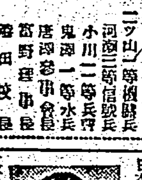

[illegible]

來月のラジオ常會

デマ防止と遵法精神の徹底強調

十一月一日の常會日には皇民奉公會中央本部に於て[illegible]

返禮に代へて獻金

臺北市老松町二ノ二田村シゲさん[illegible]

"ぜひ住所氏名を"

案内狀の返信など殆どが落第 郵便戰態勢 市民の協力が肝要

遞信部監理課當局談

[illegible]

波田中將 四年ぶりで歸還

【下關電話】[illegible]

來月二日に 全島豫選會

[illegible]

學徒體育振興會 設置案成る

あす文相官邸で懇談會

【東京電話】文部省では[illegible]

東京科學博物館 十周年記念行事

【東京本社電話】[illegible]

昨朝の地震

【十月二十七日】[illegible]

海上警報解除

[illegible]

一奉公班一名目標に 新に推進員配置

譽れの徽章も制定

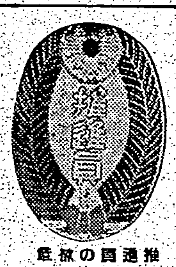

推進員の徽章

皇民奉公會では[illegible]

新竹神社でも奉納相撲賑ふ

【新竹電話】[illegible]

大正町御成町で 子供相撲大會

[illegible]

宜蘭の市制 一周年記念式

【宜蘭電話】[illegible]

宵祭、市制一周年に沸く

宜蘭は本社前奉拜所の賑はひ

[illegible]

生活、經濟、訓練部新設

きのふ皇奉臺北市支會參與會

[illegible]

新竹州支部の總務部長會議

[illegible]

共榮圏の放送局動員 東亞兒童唱歌大會

來月十六日豪華な交驩放送

[illegible]

學童模型飛行機競技大會

來月九日帝大で

[illegible]

浪曲に生きる サヨンの鐘

雲月が新作

[illegible]

危い野菜賣り

未消毒に注意下さい

[illegible]

都市計畫新竹州第一回地方委員會

【新竹電話】[illegible]

お山の公會堂

[illegible]

花蓮港の軍馬祭

【花蓮港電話】[illegible]

香典返しを寄附

[illegible]

臺北州の女子農業挺身隊門司着

【門司電話】[illegible]

ラジオ

朝 [illegible]

晝 [illegible]

夜 [illegible]

けふの天氣 [illegible]

冬向服地は 子供◇丸菱へ 台北 本町

皮膚科 花柳病科 泌尿器科 呉皮梅科醫院 臺北市太平町三ノ九 院長 呉

台湾肛門病院 臺北市表町二ノ一〇 院長 田村

本日よりお待兼ねの風味 おでん を始めました 御存じ種は内地仕込 江戸前壽司 御料理仕出し 基隆市日新町四ノ三 諸池亭 電話四一〇番

ダンダンは 風の妙藥 發賣元 信生堂藥舗

第四十二回決算公告 新竹拓殖軌道

古い衣類の活用繰廻し秘訣集 定價五十錢

エビオス錠

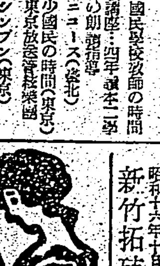

母政子儀 [illegible]

三男川竹資郎儀 [illegible] 川竹藤次

各地綜合版

豐年感謝奉告祭
モンペ姿で豐年踊奉納
きのふ 臺南神社で嚴修さる

【臺南電話】臺南神社大祭に先立ち百五十萬州民擧げて寿ぐ豐年感謝奉告祭は二十七日午前九時から臺南神社で一番ケ瀬知事、紡方法院長、石坂檢察官長、江草憲兵隊長外軍官民有力者多數参列、松本宮司により嚴かに執行、引續き十時から境内で昭和區婦人有志並に臺南聯合青年團員等の時局色豐かなモンペ姿で豐年踊りを奉納午後一時から南門國民學校で十五區七十餘名の参集により各區對抗角力大會が開催された、又藝閣行列に趣向をこらした各區の山車物行列は人氣を呼び、夜は神輿行列する

社外苑を中心に繰展げられた藝閣、手踊り、歌謠會、花井展等で街は早くも大祭氣分を横溢した

臺南神社社號標石を獻納

【臺南電話】市内壽町の臺南信用組合では今度日本石材會社と協力臺南神社社號標石を獻納すべく題字を森岡前總督に揮毫を乞ひ昨年の神社大祭前に建立豫定の處石材の切出加工が遲延したので二十七日午前十一時より臺南神社に於て獻納奉告祭を執行する

上陸、打揚げ花火（二十八日は午前八時より）がある、また各區でそれぞれ趣向を凝らした出物行列が二十七日は午後六時から二十八日は午後二時から市中を賑やかに練り歩くが、參加市民は十五區六千餘名に及ぶ賑やかなもの、この他臺南州國民學校生徒、兒童三百名による集團體操の市中行進及び午後五時より末廣、寿、明治、港、竹園、花園、南門七國民學校生徒、兒童千四百名による旗神輿の市中渡御があり、いやが上にも豐年の歡喜をわきたてる この他の行事は

△二十七日 一、相撲大會（午後二時至内）各區五人宛の對抗試技、參加者は十六區九十人、この他飛入があつた 二、市部對抗野球選手權決勝（午後四時市役所前廣場）

△二十八日 一、野球優勝決定戰（午前十時より）午後二時半より決勝戰 二、各區對抗マラソン 午前十時神社前をスタート [illegible] 南門國民學校正門前ゴールまで七粁のコース各區十人宛の團體及び各區五人宛の個人競走、參加者は團體百六十名個人八十名

樽御輿に市内湧く

高雄【高雄電話】高雄神社秋季大祭の宵祭二十七日はめつきり冷えて秋色深む高雄神社で嚴かな神儀が執行され文武百官の群は参道に長蛇の列を成し市内はげばくしい祭色氣分は見受けられないが祭町下に相應しく奉祝提燈は一際明るく樽御輿は白シヤツ白パンツに身を固め日の丸鉢巻をした子供達がワッショくと市内を練り廻り弾が上にも大祭氣分横溢し又壽山に鎮座する高雄神社の神域から響く太鼓の音が全市を搖がした

日の慶祭りを飾る奉納催し物としては花火、[illegible]、生花、人形展が孔子廟境内に於て午後六時から（二十八日は午前九時から）午後十一時まで一般に展示され

外苑 では二十七、八兩日に互り午後七時から三光會婦人部の舞踊手踊り午後八時から映畫

嚴かな神輿渡御

嘉義【嘉義電話】嘉義神社秋季大祭は絶好のお祭日和の二十七日午前八時から煙火の打揚げを合圖に趣向をこらした各區の屋臺、供神輿その他の出物は續々と繰出され太鼓の音は全市に響き渡り軈て公園入口に集合の上神輿は正午神輿は神社御發輦行列は市内を御一巡午後五時市中央噴水池に設けられた御旅所に御着火いで午後八時から市民大祭が執行された、この日公會堂では嘉義奉納生花、盆栽陳列、夜は映畫、館狂言の外に五區鉱鑛のよき手を競ふ豐年踊りが催されて市内はお祭氣分横溢し大賑ひを呈した尚二十八日は午前七時に御還幸は御旅所を御發輦神社には午前十時から大祭が執行され又十一時十五分から豐年祭が執行される

が神社境内では午後一時から大弓、武術、角力、野球等の奉納催し物が行はれる筈

各種奉納催物で市中は大賑

【臺中電話】臺中神社例祭二十七日の宵宮祭に臺中神社の例祭は、今年は時局の緊迫化を慎みて一段の賑ひを呈してゐるが、二十八日の例大祭に一番ケ瀬知事は御幣帛供進使として神前 に参向、皇室の彌榮と國運の隆昌を祈念するが、祭典に先立ち百五十萬州民の感謝を一つに豐年奉告祭が二十七日午前九時より臺南神社、開山神社頭社に於て嚴修され、引續き午前十時より臺南神社前に於て崖下を賑はせる豐年踊りが臺南神社境内に於て催される豐二百名並に昭和區婦人有志により賑やかに奉納されたが、二十七

時艱克服聖業完遂祈願

鄕軍澎湖廳聯合分會時局大會

【馬公電話】鄕軍澎湖廳聯合分會においては二十六日時局大會を催したが、まづ午後一時から分會代表者らは澎湖神社に正式參拜して時艱克服聖業完遂の祈願祭を執行した

二時よりは馬公公會堂に飯田會長、風早要塞司令官、松本要港部參謀長、川添廳長等官民の主なる者および婦人會員、水產學校生徒等多數參列のもとに國民行事ののち決意宣言文の朗讀を行ひ分會長の挨拶、飯田會長の講話ありて、午後四時閉會した

高雄州幹部 時局懇談會

【高雄電話】高雄州では二十七日午前十時から州會議室で各州幹部懇談會を開催し [illegible] 部長以下各課長、郡守、市尹、署長、澎湖廳 [illegible] 出席の下に時局懇談會を開催、約二時間に亙って緊迫せる世界情勢に對處する州幹部の心構へ州民の思想等々に關し懇々懇談正午閉會した

僅な給料を削き防疫費に寄附
勇士の陰德に係員感激

【高雄電話】在高雄の一兵士同宜二等兵は市内に腸チフスその他傳染病の多い事を知り愛國神社大祭を前に支給された僅かな給料の中から金三圓を割いて二十七日高雄署を通じ市役所に防疫費の一部にして下さいと據出したがこの勇士の美擧を知つたものは何れも感激してゐる

勇士慰安演藝會

【高雄電話】高雄熊本縣人會では二十九日午後七時より壽宮中國民學校講堂で熊本より日本舞踊家錦二十一行を招聘、白衣の勇士たちを慰問する

七百萬圓貯蓄に臺南州民總進軍
きのふ關係者を集め打合會

【臺南電話】百五十萬州民が一心に本年度七百萬圓の貯蓄目標を達成すべく臺南州では廿七日午前九時から州會議室に市街庄の貯蓄擔當者係官を集め州より伊藤總務部長、松村總務課長、信用組合聯合會、[illegible]

全島厚生事業大會に臺南州から提案

【臺南電話】來る三十日、十一月一日兩日臺北市に於て開催される第十三回全島社會事業大會には臺南州より別項の如き提出案を提出することとなつた

一、國民厚生全般施行の件

屏東

【屏東電話】阿緱神社祭典第一日の二十七日は絶好の祭典日和に惠まれ各町毎に奉納門が飾られて早くも祭氣分が溢れた、午前十時公園土俵で [illegible]

の他二十八日は午後一時より神社外苑で屏東市聯合分會の第三回武術大會及び市民國民學校では州議員會並に市部對抗青少年相撲大會（参加選手百六十八名）が開かれるが、各市部でも神社祭を中心に多彩な奉納催物で二十七、八兩日を飾り州下百五十萬をあげて神前に豐年を感謝すると共に時局克服の決意を一段と昂揚、州是皇民錬成生産擴充に一意邁進することになつた

"宜蘭市の歌"と"小唄"
…鳥海市長が市民に贈物…

【宜蘭電話】宜蘭市役所では宜蘭市政一周年記念と宜蘭市民に贈るべく市の歌並に宜蘭市小唄を市民より作品を本社選定を賴み當選作曲中であつたが、作詩作曲者は石田英夫氏の作曲を「出來た宜蘭市の歌」と「皇民奉公の歌」の一部演奏者によつて鳥海市長へ屆けたので市長の歌は近日發表の筈

宜蘭市歌

（一）黑潮寄する東海の、豐樂暑る國の如く、自治の光は輝きて協力一致我等と、われら市民の行くところ、進む宜蘭市、みどりが丘の小松の、神のみめぐみいや深く、文化を誇る都邑と、われら市民の行くところ、伸びる宜蘭のこの市

宜蘭で窓飾競技

【宜蘭電話】宜蘭神社祭典並に市制一周年記念を記念して宜蘭商工會では店頭裝飾競技會を催す事になつた

臺灣神社奉納野球大會

【臺北電話】臺北州七星郡士林では臺灣神社奉納野球大會を二十八日午前九時より士林グラウンドにおいて開催する

合同紙芝居

【臺南電話】臺南州紙芝居研究會では來る二十八日午後八時より臺南神社境内において左記諸氏により合同紙芝居が催される

銃後の熱意に協力 前線でも廢品回收
勇士から力強い便り

臺中州下員林郡婦人會への銃後婦人に多大の感激を與へた前線の勇士から左記書簡が舞ひ込み [illegible] 銃後の皆様には非常に心配しの動向に對して居られる樣子を拜察致して居ります [illegible]

土木工事も國策型
高雄州 資材不足を敢然克服

【高雄電話】高雄州土木課では州下河川工事を始め各種工事を進めてゐるが、資材入手難のため工事遲延の現狀を突破するため土木事業の回收を實施するとか [illegible]

宜蘭郡聯合青年團查閱

【宜蘭電話】宜蘭郡聯合青年團並に女子青年團査閲は二十七日午後一時三十分より宜蘭國民學校に於て男女青年團員〇百名參加の下に擧行された、この日臺北州より査閲官として三輪事務官、郡より查閲官が臨席 [illegible]

新竹秋競馬
第二日目成績

【新竹電話】新竹秋競馬第二日目二十七日の成績左の通り [illegible]

けふの勝馬豫想

[illegible]

歌はぬ勝利（36）
山中峯太郎作 高木清畫

日本人的裁決（四）

ムダ毛を取れ 男女 毛深い方 ひげ・むな毛・うで毛・すね毛 進文館藥品部 東京市牛込區

今日の映畫 芳乃館 大世界館 新世界館 國際館 第二世界館 臺劇

東西南廻り局營自動車營業開始 連絡
來る十一月一日より局營自動車南廻線の運輸營業を開始致します
西部に於ける鐵道との接續は枋寮驛が開業する迄當分の內『佳冬驛』で行ひます
詳細は驛長又は自動車所長にお問合せありたし
昭和十六年十月二十七日
交通局鐵道部

今月は特に 婦人倶樂部が大評判！ 十一月號・即刻書店へ！
特輯 力強きわが臨戰態勢
特輯 冬の子供服と少國民服 實物大型紙と作り方
特輯 古い衣類の活用 繰廻し秘訣集
◆此の外名記事小說滿載！五十錢

明るい電球 トウランプ 明視 二重コイル 明るさ12割 25.30.40.60ワット 讀書には少くとも150ルクスの明るさが必要です。此の電球なら必要照度を得るのに最適です。

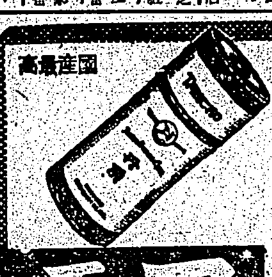

丹頂 クッチ 高最産國 適度の化粧と整髮は心身を明朗に明日の活動力の原泉となる

增血 ヘモゲーン 結核・貧血・一般榮養 農林省水產試驗場創製 B2 ヘモゲーン（肝臟造血因子）による著しい造血効果はこれと協力する全ビタミン・アミノ酸・榮養素・無機鹽・鐵・銅等により從來の單一造血劑の企及し得ぬ卓効を奏する。 エーデー 特許乳衣錠 わかもと本舗

主婦之友社製品 毛髮に…メグミ液で榮養を送れ！ 拔け毛を去り、薄くするには、毛根に榮養が必要ですが、フケはこの榮養補給路の毛孔をふさぐ大敵！

●頭痛にノーシン●

新様式調味料 料理を活かすダシの素 明治エキス（小倉式特許製法） 有名食料品店にて販賣 公定價格 一圓二十錢 發賣・明治製菓株式會社

丸善アテナインキ 子供常會の定め 毎週一度 慰問文を書かう 高級で低廉な アテナ萬年筆

主婦之友 十一月號 冬の婦人子供簡單服（實物大型紙つき） 防寒毛絲編物集 防空特輯 家庭防空は斯くすべし 大評判 ▲內職で增收の實驗 ▲熱くない味噌灸療法 ▲防空家庭用品の作方 ▲冬の下着類の繰廻法 ▲和服裁縫獨習秘訣集 ▲冬のお惣菜料理集 ▲足袋と靴下の型紙集 五十錢 主婦之友社